

Ruta del sabor 2011
Segunda parte

Aventura en yate por el
Mar de Cortés

Mascota, Jalisco
Un destino con olor a bosque

méxico desconocido

www.mexicodesconocido.com

Las **20**
mejores
haciendas
hotel

Vive un fin de
semana diferente

Número 415 Año XXXV \$37.00

CTM manual. Precio en México \$5.50



Amma

sus bosques y la cultura
de la conservación

En esta región boscosa del Estado de México, cerca de la afamada presa de Valle de Bravo, se desarrolla una interesante idea vanguardista de manejo sustentable del bosque por parte de sus pobladores, que ha demostrado ser una de las mejores formas de uso y aprovechamiento de los recursos naturales y de cuidado al medio ambiente.

Texto y fotos: Nicolás Triedo

nalco





Temprano salí con mis amigos del Consejo Civil Mexicano para la Silvicultura Sostenible (CCMSS) hacia Amanalco, en el Estado de México, tomamos la carretera de México a Toluca y una vez allí nos desviamos hacia Valle de Bravo. Durante el trayecto, mis compañeros me introdujeron en el tema del **Manejo Forestal**.

El cambio climático es uno de los mayores retos que enfrentará la humanidad durante el siglo XXI, modificará de forma definitiva la base de recursos y procesos ecológicos que sustentan la vida en el planeta. Es necesario que las comunidades y ejidos logren generar planes de desarrollo a largo plazo basados en la organización social, el aprovechamiento sustentable de sus recursos, la conservación de la integridad de sus ecosistemas y un patrón de vida rural autogestivo que logre dejar la pobreza y conservar los bosques.

Brigadas trabajando

En menos de dos horas de camino (unos 20 km antes de llegar a Valle de Bravo) llegamos a esta

región, un sistema montañoso que llega hasta el Volcán Xinantécatl. Lo primero que llamó mi atención fueron las profundas barrancas, cañadas y quebradas, así como la rica diversidad de árboles en el bosque: pinos, abetos, oyameles, madroños, álamos, robles, encinos y cedros salpicados esporádicamente por magueyes de sábila y pulque. Mis acompañantes me invitaron a visitar un predio en el que en ese momento, una docena de hombres de la comunidad estaba trabajando. Algunos se esmeraban en desyerbar con el objeto de impulsar el crecimiento de árboles jóvenes, otros trabajaban en la realización de brechas como barreras anti incendios y la mayoría se estaban preparando para cortar algunos troncos marcados por técnicos especializados (que previamente realizaron estudios de impacto ambiental e instauraron un programa de conservación).

Uno de los campesinos me comentó que de las 12,000 hectáreas de bosque del municipio, sólo 8,000 están en el programa de manejo sustentable y que éstas se dividieron en diez zonas y únicamente se tala en una de ellas al año, de este modo se le da tiempo al bosque para que se regenere.

Continuamos nuestro camino hasta llegar al **aserradero Unión de Ejidos Emiliano Zapata de Amanalco**, que da 150 fuentes de empleo para los jóvenes; las utilidades se reparten entre los integrantes. El aserradero tiene mucho movimiento y una importante producción. Su responsable me platicó cómo se fueron apropiando del bosque, lo importante que resulta la participación activa de la comunidad en la protección contra incendios y la tala ilegal. Es decir, el bosque es su patrimonio y todos participan en su cuidado.



^ Los pobladores tienen que ayudar a la naturaleza a cumplir su ciclo, a renovarse.

> Amanalco resplandece entre el verdor de sus bosques.

Es una magnífica alternativa de esparcimiento en un marco de naturaleza pródiga, seguridad y gente comprometida con su entorno



El observatorio y la capacitación

A medio día fuimos al pueblo de Amanalco para degustar algunas de sus delicias culinarias como los hongos sudados, las gorditas de elote y, por supuesto, la trucha arcoiris, que se produce en grandes volúmenes en la región. Y de postre, la jalea de membrillo y el cirindongo, que es un piloncillo en forma de pequeños ladrillos. Para terminar probamos los licores de zarza, capulín y membrillo.

Después fuimos a visitar el observatorio, en el punto más alto de la montaña, donde permanentemente hay vigilantes que están pendientes de cualquier eventual brote de incendio en la comarca. Desde allí se tiene una vista privilegiada de la zona, predominan evidentemente las enormes extensiones de bosques interrumpidas esporádicamente por algunas tierras de cultivo en las laderas.

Nuestro siguiente destino fue el ejido de San Lucas, donde tendría lugar una sesión de capacitación que nuestros amigos del CCMSS imparten periódicamente para los campesinos de la región. En esta ocasión se habló de abonos, cómo trabajar y conservar las coberturas forestales, las secuelas del abuso de fertilizantes y monocultivos, algunos esquemas de generación de ingresos, entre otros interesantes temas.

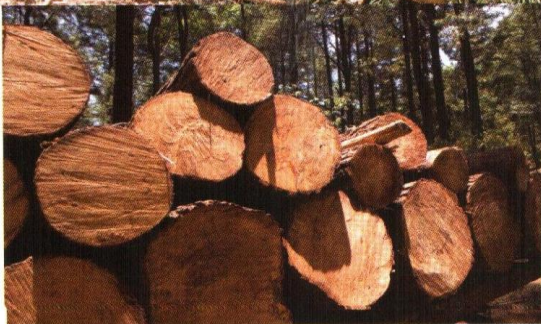

hospedarme, un proyecto ejidal que está por la carretera que lleva de Amanalco a Toluca. A 8 km del pueblo está la desviación y 6 km después, por un buen camino se llega a esta preciosa laguna rodeada de bosque. Las cabañas están a la orilla de la presa. Cuenta con un confortable comedor, lanchas para el recorrido y pesca en el cuerpo de agua, caballos para paseos y sencillas pero agradables habitaciones.

El atardecer fue esplendoroso en el espejo de agua, con las montañas y árboles reflejados. Despedí el día paseando a lomo de un manso corcel que me acompañó en silencio por parajes boscosos en mis cavilaciones sobre la importancia de que una comunidad se organice para tomar decisiones acerca del uso que darán a los recursos comunes para garantizar la sustentabilidad del ambiente, la conservación de los bosques y una mejor distribución de la riqueza.

Sembrar y talar con consciencia

Al día siguiente, visité un predio donde los ejidatarios tienen un interesante proyecto de

Una capacitación constante, la labor de equipo y la consciencia ecológica distinguen al esquema de conservación de Amanalco.

El aserradero es una importante fuente de empleo para muchos jóvenes de la región.

Descanso en la naturaleza

La tarde caía y mis nuevos amigos me llevaron a las cabañas del Corral de Piedra para

Agradecemos al Centro Vacacional ISSEMYM, Jorge Cuesta y Mireya Minés las facilidades otorgadas para la realización de este artículo.



Los paisajes en los que el agua está presente siempre lucen llenos de vida.

El hermoso quiosco le confiere elegancia al centro de Amanalco.

Se apoyan, desde 2008, a 54 comunidades y ejidos del país

siembra de árboles navideños. Más tarde fui a conocer la cascada que está en **San Lucas**, a escasos 5 km de Amanalco por la carretera que va a Toluca. Desde ésta hay que caminar por una brecha alrededor de 15 minutos hasta llegar a la parte alta de esta magnífica caída de agua. El panorama es espléndido, bajamos para recibir el agua y compartir momentos de introspección, de contacto íntimo con la naturaleza. Llegada la hora, subimos por el escarpado camino de regreso y retomamos la carretera rumbo a Amanalco. Un par de kilómetros más adelante, seguimos la desviación hacia **Rincón de Guadalupe**, una pequeña comunidad de montaña con un ambiente típicamente campirano. Los lugareños

amablemente nos recibieron y por supuesto, nos invitaron un fresco pulque a la sombra de los portales de sus casas.

Después decidimos conocer el **centro de Amanalco**. La parroquia franciscana, con su amplio atrio, la plaza central arbolada y serena, el quiosco de hierro forjado, punto de reunión de los lugareños, forman un conjunto atractivo con todo y la Presidencia Municipal.

Después de una trucha empapelada y un último licorcito de zarza, decidí seguir mi camino hasta **Valle de Bravo**, que está a menos de 20 minutos, y visitar la presa que en gran medida se alimenta del Río Grande de Amanalco y abastece de agua a las ciudades de Toluca y Distrito Federal.

Amanalco es, además de un ejemplo tangible de que el uso sostenible conserva el bosque y captura más CO_2 que otras alternativas, un lugar ideal muy cerca de la ciudad de México para pasar fines de semana rodeados de exuberante naturaleza, con actividades extremas y ecoturísticas en un ambiente seguro, un lugar de gente buena y trabajadora que le tenderá la mano y lo llevará a conocer los tesoros mejor escondidos de este rincón de nuestro México desconocido.

Si deseas obtener mayor información sobre Amanalco y sus bosques, visita: www.mexicodesconocido.com.mx

